Décembre AL SOUREL DE LA LIBERTA 2020

LE JOURNAL
DE SAINT-JEAN DU GARD

SOMMAIRE

- Le mot du Maire
- Vie municipale
- CCAS
- Inondations 19 septembre
- Travaux
- Rentrée scolaire
- La médiathèque
- Culture
- Évènements 2021
- Covid & Commerçants

LE MOT DU MAIRE

Chers St Jeannaises, St Jeannais

Cette année 2020 touche bientôt à sa fin et laissera malheureusement de nombreuses traces dans nos esprits troublés par la conjoncture sanitaire encore en vigueur.

Je tiens à saluer tous les efforts contraignants mais nécessaires que vous avez réalisés au fil des jours pour respecter les consignes de sécurité et ainsi préserver au mieux notre commune et ses habitants les plus fragiles.
Le civisme de tous nous permettra de franchir les étapes difficiles pour aller de l'avant et voir le bout du tunnel.

Notre premier mandat qui s'est achevé, nous a permis d'entreprendre de nombreuses avancées et de réaliser de nouveaux projets afin de redynamiser notre cher village, pour le bien de tous.
Nous réalisons tous les jours la confiance que vous nous avez accordée, et c'est avec humilité et fierté que nous allons continuer avec notre nouvelle équipe le développement du potentiel de notre commune.

Notre volonté pour améliorer le quotidien de chacun ne faiblira pas, notre engagement sera permanent, quelles qu'en soient les difficultés rencontrées.
La crise sanitaire que nous traversons ralentit l'activité et met à mal nos commerçants, artisans, restaurateurs et l'ensemble de nos habitants.

Les inondations ont occasionné de gros dégâts (ponts, terrain de foot, parking etc...) mais également à la gendarmerie où certains appartements se sont retrouvés sous 70cm d'eau.
Suite à cela, la direction départementale nous demande de trouver un nouvel emplacement, nous menaçant si non de fermeture. À ces difficultés se rajoute le radon qui nous impose de nouveaux choix pour l'école maternelle et la garderie.

Bien qu'une part d'incertitude et d'appréhension subsiste en moi sur le devenir de la situation sanitaire, je reste confiant en notre avenir.
Profondément attaché à mon village, je souhaite voir à l'horizon des jours meilleurs pour nous tous.

Je souhaite terminer cette lettre par les mots COURAGE et BIENVEILLANCE que nous devons toujours garder à l'esprit pour veiller sur nos proches et nos ainés.

Bonne fin d'année à vous tous.

Michel RUAS

ÉLECTIONS MUNICIPALES

L'année 2020 restera dans les mémoires, ce fut la première fois que des élections municipales furent si perturbées.
Un premier tour au mois de mars marqué par la mise en place dans l'urgence de mesures sanitaires, afin de garantir à chacun une sécurité maximale. Nous remercions les équipes des services techniques pour leur rapidité d'installation.

Puis le deuxième tour, le 28 juin 2021, pour lequel vous nous avez confirmé votre confiance pour les six prochaines années.
C'est pour nous, élus, un socle de confiance et de légitimité, et plus encore de responsabilité.

Nous remercions l'ensemble des habitants de St Jean du Gard qui se sont massivement déplacés pour voter, bien au-delà du taux de participation national, démontrant ainsi leur intérêt pour notre village et faisant ainsi vivre la démocratie dans notre commune.

Nous répondrons au quotidien, aux attentes des habitants, et mettrons notre énergie et toute notre détermination pour mener à bien les projets indispensables aux besoins de chacun, suivant notre orientation première et notre unique objectif, « l'intérêt général », poursuivant ainsi les actions entreprises par l'ancienne municipalité.

Notre Village, c'est notre avenir, et nous continuerons à faire de St Jean du Gard, une commune où il fait bon vivre.

ÉLECTIONS MUNICIPALES 2020

COMPOSITION DU CONSEIL MUNICIPAL

Maire : **Michel RUAS**

1er Adjoint : **Mireille LALLEMAND** déléguée à l'urbanisme

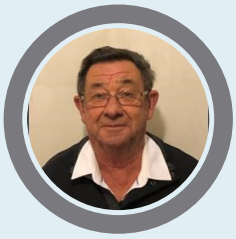

2ème Adjoint : **Yves GALTIER** délégué aux travaux

3ème Adjoint : **Sylvie JULLIAN** déléguée CCAS

4ème Adjoint : **Pierre AIGUILLON** délégué aux finances et associations

5ème Adjoint : **Hélène GALAUP** déléguée à la culture et à la médiathèque

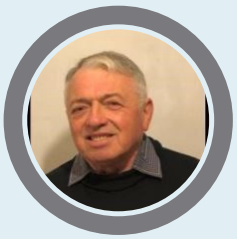

Michel BRUGUIÈRE délégué aux marchés et salles communales

Sinazou MONE délégué à la sécurité

Kévin DAMBROSIO délégué à la jeunesse, aux écoles et aux festivités

Lionel DUMAS délégué aux sports

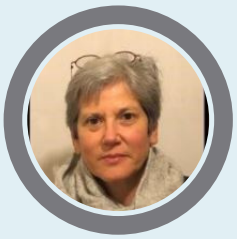

Monique AIGUILLON-BIALES

Martin BOODT

Sabine BRETONVILLE

Christine GODENAIRE

Corinne ROSSEL-MORICE

Julien PHARABOZ

Nathalie BORREDA

Jean-Pierre BROQUIN

Sébastien BRUN

CCAS

LE REPAS DES AÎNÉS S'ADAPTE

Comme vous avez pu le constater cette année, le repas des aînés qui aurait dû se dérouler le 19 octobre dernier a été annulé du fait de la crise sanitaire. Cet évènement festif et convivial, est pour beaucoup l'occasion de se retrouver chaque année, pour partager un bon repas et discuter.
Même s'il est pour l'heure toujours impossible de se rassembler, le CCAS souhaite toutefois adapter ce repas par la mise en place de nouvelles idées.

En 2021 sera organisée une distribution de repas préparés par nos restaurateurs Saint-Jeannais et destinés au plus de 70 ans. Ce projet permettra également d'aider nos restaurateurs dans cette période difficile.
Pour les personnes souhaitant partager ce repas en famille, il sera possible de commander jusqu'à 5 repas supplémentaires (nombre maximal autorisé pour les reunions familliales).
La distribution des boîtes de chocolat sera également organisée courant décembre pour les plus de 80 ans.

Le CCAS vous souhaite bon courage en cette période difficile et se tient à votre disposition, si vous ou un de vos proches a besoin de soutien, vous pouvez nous joindre en Mairie au :
04 66 56 26 36

ENTRAIDE COMMERCANT / ST JEANNAIS

Dans le but de relancer l'activité des commerçants de la commune tout en donnant un coup de pouce au pouvoir d'achat, le CCAS va organiser la distribution de bons Fédébon aux St Jeannais (bons non-nominatifs), qui seront uniquement utilisables dans les commerces du village. Au total, c'est 30 000 € qui seront distribués aux foyers St Jeannais de manière équitable. Ce coup de pouce financier, tant pour les consommateurs que pour les commerces sera uniquement utilisé chez les commerçant indiqués. La distribution devrait débuter à la réouverture des commerces qui, on l'espère, arrivera rapidement.

Nouvelle équipe du CCAS: 8 personnes
JULLIAN Sylvie / **BIALES** Monique / **MORICE** Corinne / **GODENAIRE** Christine / **SAJAN** Lucie / **BOURRIT** Josette / **COGNO** Samuel / **DAMBROSIO** Martine

INONDATIONS 19 SEPTEMBRE

DÉROULÉ DE LA GESTION DE CRISE :

-**9H55**: mobilisation de la cellule municipale et mise en application des procédures de premier niveau.
- passage de la gendarmerie avec microphone pour faire évacuer les véhicules stationnés sur les parkings en bordure du gardon.
-**10h10**: mise en place des batardeaux aux HLM et à l'espace Paulhan.
-**10h35**: envoi de messages aux propriétaires de véhicule stationnés au parking Petit Versailles.
-**10H55**: UNE MONTÉE DES EAUX DE PLUS DE 4,5 M ARRIVE SUR SAINT JEAN EN MOINS DE 2H.
-10h58: alerte du service PREDICT pour assurer la mise en sécurité
-12h: envois de messages d'alerte aux habitants (par téléphone).
-12h10: neutralisation du 19° rallye des Camisards et évacuation des participants et de leurs équipes, des espaces Paulhan et place Carnot vers le collège et le gymnase.
-13h30: évacuation des habitants du RDC des HLM les Mûriers vers le gymnase
-14h: en début d'après-midi: suite aux routes bloquées, hébergement au gymnase de randonneurs et de personnes voulant aller à Alès en bus.
-**le soir**: Boissons et repas froids sont distribués, hébergement de famille des HLM aux gîtes de Ravel et des pompiers au petit gymnase du collège.

LES DÉGÂTS IMPORTANTS SUITES AUX INONDATIONS:

-Habitations de particuliers et véhicules inondés avec des pertes matérielles.
-Les HLM les Mûriers, la gendarmerie, la caserne des sapeurs pompiers inondés avec des dégâts matériels.
-Commerces, restaurants, campings, structures sportives complètement inondés, partiellement dévastés.
-Cultures, plantations, prés, pépinières, jardins complètement ou partiellement dévastés en bord de rivière.
.-Des réseaux électrique, hydraulique, téléphonique et routier, des ponts en partie endommagés.

Suite à tous ces dégâts la mairie de Saint Jean du Gard a fait une demande pour être classé en zone de catastrophe naturelle et elle a reçu le 23/09/20 une réponse positive (parution au Journal Officiel)

Monsieur le ministre de l'intérieur, ***Gérald DARMANIN*** et Madame la ministre de la transition écologique, ***Barbara POMPILI***, sont venus nous rendre visite le 20/09/2020.

St Jean du Gard classé en catastrophe naturelle suite aux inondations du 19/09/2020.

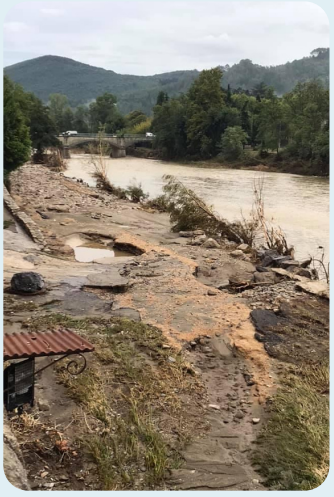

REMERCIEMENTS :

Nous remercions toutes les Saint Jeannaises, tous les Saint Jeannais et toutes les personnes qui ont aidé, réconforté, secouru les sinistrés.

Nous remercions le personnel de la municipalité qui a participé à la mise en place de la cellule de crise et qui a mené toutes les actions nécessaires pour mettre en sécurité les biens et les personnes dans un premier temps et qui par la suite a participé activement à secourir les personnes impactées et remettre la commune en état de marche.

Nous remercions également tous les secours qui sont venus nous épauler dans ces moments difficiles tels que les sapeurs pompiers , les gendarmes....

Nous remercions également chaleureusement le Rotary Club(photo ci contre), le Secours Catholique, la Croix Rouge ainsi que toutes les associations qui par la suite ont pu aider les sinistrés de notre commune que ce soit financièrement ou matériellement.

Nous vous remercions tous pour cet élan de solidarité et de générosité qui nous a permis de revenir à une situation normale.

Rotary Club

Comment recevoir les messages d'alerte ?

Par le biais d'Alès Agglo, la commune dispose d'un service de téléalerte nommé **GEDICOM**. Celui-ci nous permet de vous prévenir en cas de risques naturels, chimiques ou sanitaires. Nous avons utilisé ce service pour prévenir la population des évènements météorologiques lors des dernières inondations du 19 septembre. Les personnes n'étant pas inscrites sur l'annuaire universel n'ont pu en être informées. **C'est pourquoi si vous le désirez, vous pouvez vous y inscrire pour recevoir vous aussi les messages d'alerte en cas de risques importants pour la sécurité des personnes.**

Voici la marche à suivre :

Rdv sur le site : Alès.fr / Mes démarches / Prévention des risques / Les principales mesures de prévention / Inscription au système d'alerte / M'inscrire en ligne

Ou vous pouvez directement vous rendre sur :

https://www.acces-gedicom.com/Subscriptions/Informations.jsp

Il ne vous reste plus qu'à remplir le formulaire.

LES TRAVAUX DU MARCHÉ COUVERT

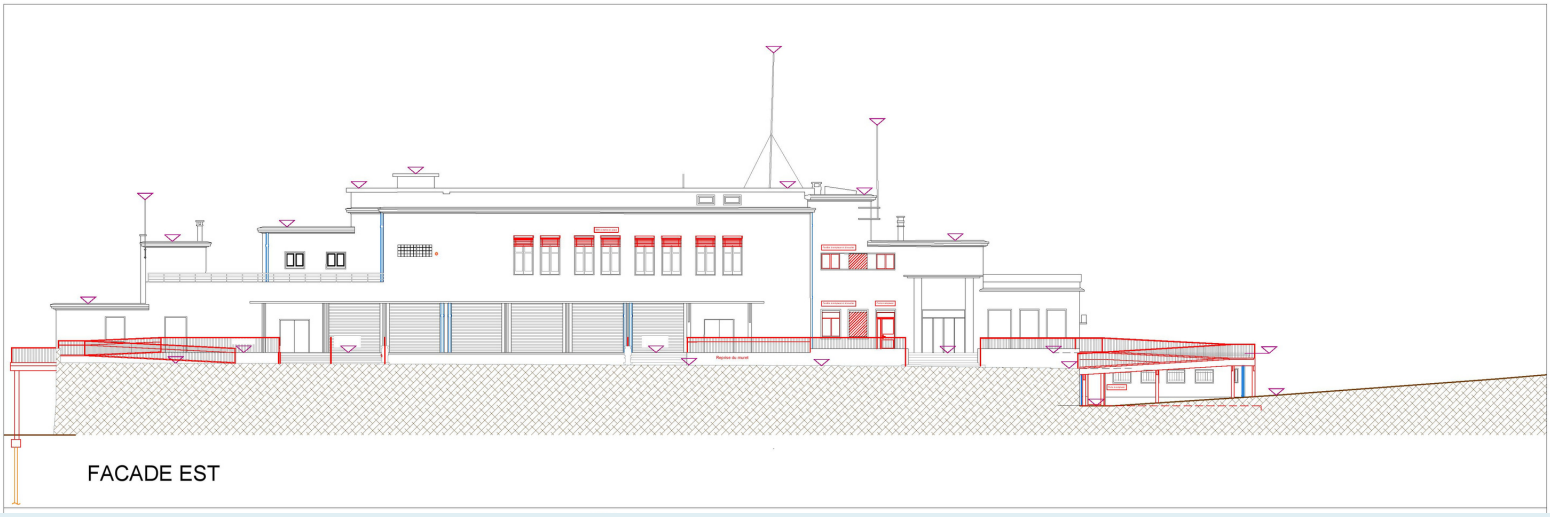

TRAVAUX DES HALLES

Mise aux normes, nouveaux accès et sécurité

C'est dans ces dernières semaines de l'année que vont débuter les travaux de remise aux normes du bâtiment regroupant le marché couvert, le cinéma et les salles attenantes.
Une grande partie du projet consistera en la création de nouveaux aménagements afin de faciliter l'accès aux personnes à mobilité réduite.

Deux nouvelles rampes d'accès vont être crées de part et d'autre du bâtiment et un ascenseur va être également installé dans la cage d'escalier desservant principalement la salle Stevenson.
En ce qui concerne les sanitaires, ceux-ci vont totalement être mis aux normes afin de les rendre accessible à tous.

La deuxième partie du projet consistera à renforcer la sécurité des lieux en créant notamment des ouvertures de désenfumage.
Un espace poubelle va également être crée du coté des berges du Gardon, l'électricité sera mise aux normes et le toit sera révisé.

Mise en route du chantier

Ces travaux de grande ampleur, dans cette structure vieille d'une soixantaine d'années, seront l'occasion idéale pour remettre un vrai coup de modernité dans ce bâtiment qui constitue un élément essentiel à la vie du village.

Après réalisation des plans, un appel d'offre a été lancé et 11 entreprises ont été retenues pour mener à bien ce projet.
Les travaux devraient débuter en décembre pour une durée de 12mois et s'élèveraient à 1.200 000 € HT, dont les deux tiers seront couverts par les subventions de l'État, de la Région Occitanie et du Conseil Départemental du Gard.
Les plans du projet sont consultables en Mairie.

LA FIBRE

21% des habitants de Saint Jean du Gard sont désormais raccordés à la fibre optique.
A Saint Jean du Gard, elle est maintenant disponible pour 420 logements.
Les travaux de déploiement se poursuivent. Toute la commune de Saint Jean du Gard sera progressivement couverte à 100% en fibre optique.
Le nombre de logements ou locaux professionnels éligibles va croître de semaine en semaine.

La construction de ce réseau est entièrement financé par Orange.

Dès maintenant, les premiers raccordements de logements à la fibre optique seront possibles. Les habitants concernés pourront souscrire à une offre commerciale "fibre" auprès de l'opérateur de leur choix.
Au sein d'un même foyer, elle rend possible plusieurs usages en simultané sur tous les écrans du foyer.

Par exemple : jeux en ligne sur la console, film sur la TV d'orange, visionnage de séries sur tablette, objets connectés... Tout le monde bénéficie du même débit en même temps, sans aucun ralentissement ni aucune dégradation de l'image (pixellisation...).

Pour les professionnels, le télétravail devient une réalité. Le salarié reste relié à son entreprise en partageant des documents, des réunions en visioconférence, de lourds fichiers...

Pour savoir si vous êtes éligibles : reseaux.orange.fr
Pour suivre le déploiement et être averti de l'arrivée de la fibre à votre adresse : bientotlafibre.orange.fr
Pour prendre rendez-vous en boutique : https//espace-client.orange.fr/rdv/creation

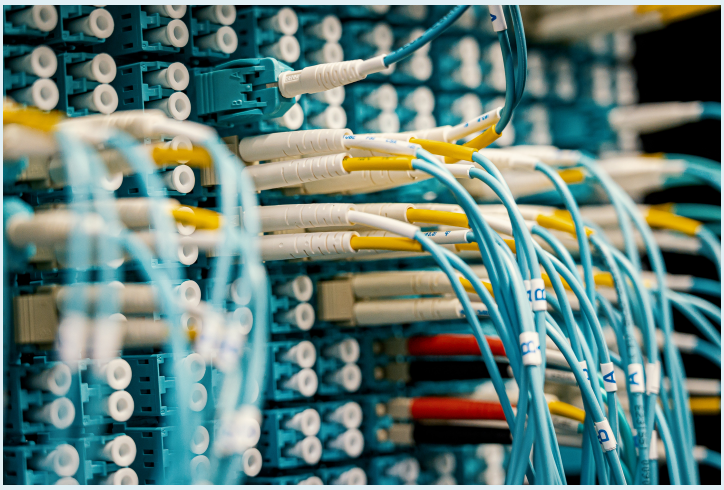

Midi Libre

Le Midi Libre est à la recherche d'un correspondant pour notre commune.

Curieux et aimant écrire, le correspondant devra rendre compte de l'actualité de la commune dans les colonnes de Midi Libre. Il s'agit d'une activité accessoire (statut de travailleur indépendant), ouverte également aux retraité(e)s.
Adressez votre candidature par courriel à midi Libre : *redac.ales@midilibre.com*

RENTRÉE SCOLAIRE

La rentrée des classes dans nos écoles Saint Jeannaises fut cette année assez particulière.

En plus des mesures sanitaires liées à l'épidémie de COVID s'ajoute la fermeture temporaire des locaux de l'École maternelle ; ce qui entraîne pour cette année un déménagement de l'école Maternelle avec l'École Élémentaire quartier des Fumades.

Suite à cela nous avons été contraints de réaliser des travaux afin d'accueillir au mieux les élèves, nous avons mis en place trois ALGECO, des agencements nécessaires ont été effectués pour l'installation des trois classes maternelles.
Un dortoir ainsi que des sanitaires seront installés dans un espace agréable et fonctionnel.

Il ne faut pas oublier que tout ce travail a été réalisé avec la collaboration et le soutien des 2 directeurs des écoles, de l'équipe enseignante, des ATSEM, des agents d'entretien et des services techniques de la commune qui ont été bien entourés par ***Mr GALTIER***. Il s'est donné sans compter pour que la rentrée du 01 Septembre soit opérationnelle.

Grâce au dévouement et investissement de toutes ses personnes nous avons pu avoir une rentrée plus sereine.
Nous les en remercions sincèrement.

Malheureusement nous sommes tout à fait conscients que cette solution entraîne des désagréments au point de vue stationnement et circulation pour les parents.
Nous avons proposé aux directeurs respectifs des écoles de décaler de 15 mn l'entrée des élèves, cette proposition à été rejetée par les deux écoles.
Nous allons mettre tout en œuvre pour trouver des solutions.

En attendant, les policiers municipaux sont présents afin de fluidifier au maximum la circulation aux heures d'entrée et de sortie des écoles.
Nous étudions aussi de très près un aboutissement durable pour le Centre de Loisirs qui a dû céder ses locaux à l'école élémentaire.

D'autre part, un appel va être lancé pour la construction d'une nouvelle école maternelle.

Nouvelles installations à l'école maternelle

Nous vous souhaitons une très belle année scolaire à tous.

LA MÉDIATHÈQUE

Etrange de se retrouver seul(e) dans 250 m2, au milieu de plus de 17.000 livres, CDs, DVDs.

Le travail ne manque pas, celui que l'on n'a pas le temps de faire habituellement lorsque les classes des écoles élémentaires et maternelles viennent chaque semaine, que nous accueillons le public, recevons les commandes de documents, classons, rangeons etc.

Ce travail, c'est celui de la réorganisation des espaces, de l'élagage - désherbage des collections, de la réparation des documents.
C'est rassembler des pistes de lecture et des bibliographies pour nos abonnés pour qu'ils puissent trouver sur internet des livres numériques, du grain à moudre pour leur imaginaire durant ce long et étrange confinement.
Parfois, c'est aussi leur déposer un livre dans leur boite aux lettres ou leur raconter des histoires au bout du téléphone...

Et puis, au mois de mai, avec le déconfinement, l'ouverture se refait doucement.
D'abord les fenêtres qui servent de passe-livres, puis les portes en juin.
Et malgré les conditions sanitaires strictes, le plaisir de revoir les lecteurs fouiner à nouveau dans les rayons...

Enfin, au début du mois de septembre, c'est la reprise « à la normale », le retour des abonnés et aussi l'arrivée d'une nouvelle collègue à la médiathèque, ***Florence Aubaret***, qui prend en charge une partie de l'équipement et du rangement des documents.
Nous souhaitons aussi saluer le travail et le soutien de la nouvelle élue à la culture, ***Hélène Galaup***, qui ne ménage pas ses efforts pour que cette année se termine mieux que ce qu'elle avait commencé.

Seuls manquent encore les élèves des écoles, qui viennent habituellement secouer nos rayons deux fois par semaine ; mais puisque nous ne pouvons pas encore les recevoir à la médiathèque, c'est nous qui irons leur apporter des livres et des histoires dans les classes après les vacances d'automne.

CULTURE

Forts de nos convictions et animés d'un nouveau regard, l'horizon culturel de notre commune s'enrichit et s'étoffe de nouvelles manifestations.
Les années précédentes, limitées par le redressement budgétaire, n'ont pas été culturellement, aux yeux de certains, à la hauteur des attentes malgré l'investissement et la bonne volonté des élus.
La culture, si chère et si nécessaire, prend un nouvel élan en se diversifiant, pour répondre aux demandes des Saint-Jeannais. En dépit de la situation sanitaire, qui freine fortement les possibilités, nous espérons que les actions déjà menées depuis cet été et celles programmées et maintenues pour le moment seront appréciées.

Nous souhaitons que ces nouvelles propositions culturelles aussi diverses que variées renforcent l'attractivité du village et redonnent l'envie de sortir pour partager des moments conviviaux.

BONFILS ET THOREL

Trio à deux avec Ricet Barrier

Un hommage joyeux et tendre à celui qui fut, outre sa touchante gentillesse , un amoureux enthousiaste de la Vie!

La contrebasse Patrick Süskind

Mise en scène
Fred Tournaire/Jean-Michel Boch
Compagnie Vertigo

Fred Tournaire, dans la peau de ce musicien d'orchestre
poignant, ridicule et tragique, est magistral.

La Rose Blessée

L'Art au service de la santé

suivi d'un échange avec la ligue contre le cancer, la Maison Médicale et la Médiathèque de Saint Jean du Gard

C'est par une soirée festive gratuite, le 12 décembre 2020 à Paulhan, que nous clôturerons l'année, avec la Compagnie Douce France, pour une soirée cabaret haute en couleurs!
À cette occasion, nous nous retrouverons pour estomper une année compliquée et redonner de la joie dans le cœur de tous.

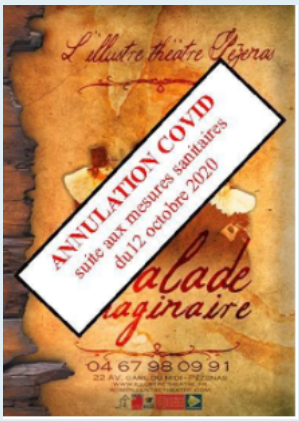

Le Malade Imaginaire

L'illustre théâtre de Pézenas

Jeudi 05 Novembre 2020
14h15 Gratuit
Tout public

Douce France Spectacle music-hall

Samedi 12 Décembre 2020
21h00 Salle Paulhan
Gratuit

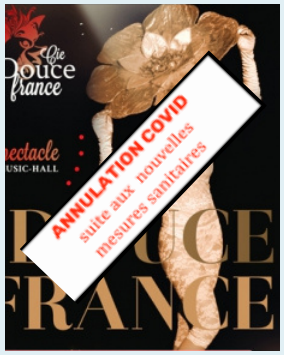

Nous regrettons l'annulation de nombreux évènements prévus suite aux recommandations sanitaires imposées dernièrement par le gouvernement.

EXPOSITIONS

Jean-Yves LE CORRE

Salle du Mont Brion
du 05 au 11 octobre 2020

Agnès CANUTO

Médiathèque
du 03 au 17 octobre 2020

CINECO

Malgré un début d'année encourageant, l'année 2020 a aussi été une année étrange pour Cineco.
De janvier à mi mars 2020 le public était au rendez-vous et les films diffusés ont été appréciés. La fréquentation de 2019 et 2020 était comparable sur le 1er trimestre. L'année 2019 a été une année en forte augmentation par rapport aux années précédentes (2018: env. 2500 spectateurs et 2019: env. 3700 dont 508 écoles).

Un des moments forts de ce début d'année fût la projection dans le cadre d'une séance spéciale du film, **"Hors Normes" (**film relatant la place de l'autisme dans notre société) en partenariat avec *Le Pradelle*, où pour l'occasion la salle Stevenson a fait salle comble.
La programmation du 1er trimestre 2020 était assez variée avec des films pour tous les publics : **"Donne Moi des Ailes"** de *Nicolas Vannier* , **"Shaun le Mouton"** de *Will Becher*, **"Les Misérables"** de *Ladj Ly*, **"Joker"** de *Todd Phillips* et bien d'autres. Quatre séances pour les élèves des écoles St Jeannaises étaient programmées dans le cadre du dispositif "*École et Cinéma Cinéco*" financé par l'APEM (merci!), avec un tarif spécial pour St Jean du Gard (suite à l'intervention des bénévoles). **Le Roi et l'Oiseau** (19/11), **"Le Voyage de Fanny"** de *Lola Doillon*, et juste avant le 1er confinement **"Katia et le Crocodile"** de *V. Smikova*. Le dernier film **"La Petite Fabrique du Monde"** prévu, a été malheureusement annulé (pas facturé) suite au confinement et restrictions sanitaires au sein des écoles.

Début juillet, après trois mois et demi d'une attente forcée, nous avons pu reprendre prudemment notre activité habituelle (avec les gestes barrières etc.). Le Festival Jeune Public initialement prévu pendant les vacances d'avril s'est déroulé pendant les vacances d'octobre. La venue de **Michel BERTRAND,** le réalisateur de **"Marche avec les Loups"** n'a pu se faire à cause du couvre-feu, nous espérons pouvoir le recevoir ultérieurement. Nous avons été obligés d'annuler les trois dernières séances de vendredi 30/10 à cause du re-confinement.

Ces derniers mois, de nouveaux bénévoles sont venus grossir les rangs de notre équipe, nous sommes donc actuellement 12 personnes (pour tenir la caisse, les projections et monter la programmation), toutes motivées pour continuer à vous faire profiter d'une programmation de qualité, ici, dans votre cinéma de Saint Jean du Gard. N'hésitez pas à nous contacter pour nous soumettre vos envies et suggestions par exemple, sur notre facebook : @cinemadesaintjeandugard

Les travaux programmés au marché couvert déborderont sur la Salle Stevenson, qui à l'issue de l'année 2021, sera mieux isolée et chauffée pour votre confort. Cela ne devrait pas avoir d'incidence sur la programmation.

18/12 21h
02/01 17h

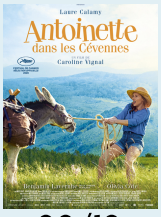

22/12
20h30

26/12 21h
05/01 20h30

29/12 20h30
08/01 18h

02/01 21h
12/01 20h30

08/01
21h

ÉVÈNEMENTS À VENIR

SALON DES JARDINS & VERGERS

Initialement prévu les 28 et 29 novembre 2020, le Salon des Jardins et Vergers n'aura pu avoir lieu cette année, comme bon nombre d'évènements.

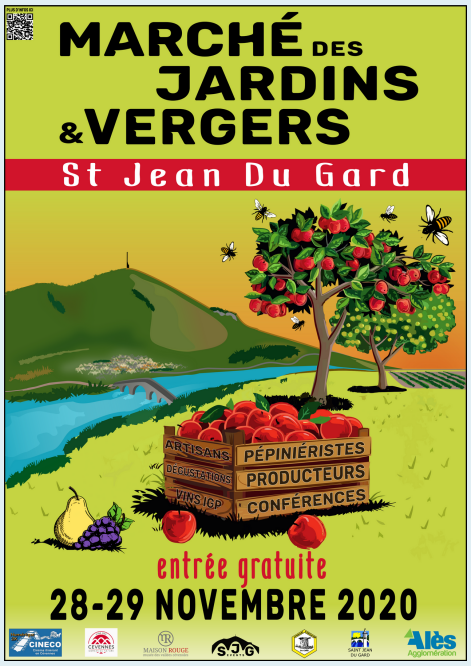

Cela a été un réel défi pour la nouvelle organisation de monter cette manifestation de A à Z en essayant de conserver l'esprit des foires passées, tout en y apportant une touche de nouveautés.

Nous avions la volonté notamment, d'ouvrir la manifestation au coeur du village pour vous, habitants et commerçants Saint-Jeannais.
Il nous semblait également inconcevable de proposer cette manifestation sans la participation de Maison Rouge - Maison des Vallées Cévenoles, qui a tout de suite accepté de participer, et avec qui nous avions acté la mise en place de visites du jardin ethnobotanique, encadrées par Mr Renaux sur l'intégralité du weekend.

Côté exposants, notre manifestation a été très bien accueilli, nous avions reçu à un mois de la manifestation les bulletins d'inscriptions de 72 exposants parmi lesquels nous comptions des pépiniéristes, des producteurs locaux (majoritairement en bio), des artisans et des créateurs. Nous avons même dû décliner la venue de certains exposants à défaut d'avoir suffisamment de place pour les accueillir.

Durant près de 2 mois nous avons dû nous adapter et réorganiser la manifestation jour après jour afin de satisfaire au mieux aux mesures mises en place par le gouvernement. De l'abandon de certains lieux d'accueil comme l'espace Paulhan, au changement de nom en "Marché des Jardins et Vergers", en passant par la prise de température et le comptage à l'entrée, nous avions tout mis en oeuvre pour entrer dans les clous.
De nombreuses conférences étaient également prévues tout au long du weekend, principalement axées sur les thèmes de la vigne et de l'abeille. La salle Stevenson et la salle de conférence du Musée devaient être utilisées à cet effet.

Malheureusement, l'annonce d'un reconfinement fin octobre, actant la fermeture de beaucoup de commerces Saint-Jeannais et bloquant totalement la possibilité au public de venir sur site nous a contraint à annuler la manifestation.
Néanmoins, nous avons proposé aux exposants de participer au marché traditionnel du mardi. Vous aurez donc l'occasion d'en découvrir certains d'ici la fin d'année.
Nous travaillons d'ores et déjà à l'élaboration du futur salon qui aura lieu au printemps prochain les 24 & 25 avril 2021.
L'édition automnale aura elle lieu les 27 et 28 novembre 2021.

BOULEGAN

Chères bouleganeuses, chers bouleganeux, l'heure est grave mais on s'y attendait un peu! Votre festival préféré, comme beaucoup d'autres n'a pu échapper à l'annulation.

Le gouvernement nous a devancé mais le fait était inéluctable et ça fait mal aux tripes !. On est tous très déçus de ne pas avoir pu vous rencontrer à Saint-Jean-du-Gard cette année!

C'est donc à Pâques l'année prochaine en 2021 que nous fêterons le vingtième Boulegan !!
Les 2 - 3 - 4 et 5 avril 2021. On espère que ce virus extraterrestre sera endiguée d'ici là !!

Rendez-vous au Pont des Abarines et au Col Saint-Pierre

Au sortir d'une année bien délicate pour la course automobile et le sport en général, les regards se portent désormais sur 2021.

Les 27 et 28 février, l'Association sportive automobile d'Alès et l'écurie des Camisards organiseront la toute première épreuve de l'année en veillant sur la 18ème édition de la course de côte du Pont des Abarines.

Une compétition d'audience régionale qui sera suivie, les 10 et 11 avril, d'un rendez-vous d'une autre dimension.
Sous l'égide des mêmes associations, Saint-Jean-du-Gard accueillera à cette date la 48ème édition de sa course de côte sur l'habituelle ascension du Col Saint-Pierre.

Annulée en 2020 pour cause de confinement, cette manche prestigieuse du championnat de France et du championnat d'Europe réunira une fois encore l'élite internationale de la discipline.

Pour + d'infos : www.asa-ales.fr

CRISE COVID & COMMERÇANTS

Dans cette période difficile pour toutes les entreprises locales, la municipalité s'est naturellement jointe à l'effort national pour aider les entreprises locales sévèrement touchées par la crise sanitaire et le confinement. A son échelle, la municipalité à engager diverses mesures pour apporter son soutien à l'économie locale en trois temps.

Dès l'annonce du confinement :

- Fabrication locale de masques et distribution aux commerçants et leurs salariés en activité ainsi qu'aux habitants.
- Organisation des marchés dans les halles avec des producteurs locaux. Le protocole sanitaire mis en place par la commune visant à maintenir le marché hebdomadaire du mardi, fût l'un des premiers validés par le Préfet et naturellement repris par les communes avoisinantes.

À la sortie du confinement :

- Distribution de masques et visières gratuitement aux commerçants restants et extension du marché (gestion de l'accès, circulation et gel hydroalcoolique), par la mise à disposition du personnel communal.

Suite à la reprise de toutes les activités :

- Exonération des taxes d'occupation du domaine public pour tous les commerçants.
- Autorisation d'extension des terrasses pour les bars et restaurateurs, lorsque l'espace sur le domaine public le permet.
- Création d'une aide exceptionnelle aux entreprises St Jeannaises ayant été impactées durant cette période afin de compenser une partie des pertes financières.

Vous pouvez vous rapprocher du CCAS pour les demandes concernant les modalités de cette aide.

À l'échelle d'une modeste commune comme la nôtre, les effets de cette crise sanitaire sont très difficiles à encaisser pour nos commerçants. Les commerces sont essentiels à la vie d'une commune, nous avons grandement besoin d'eux au quotidien et dans cette période si particulière ils ont besoin de nous. Les fêtes de fin d'année approchant à grands pas, délaissons les géants d'internet et pensons local pour nos cadeaux.

Saint Jean du Gard

MARIAGES

GENOLHAC Caroline Florence	**VIGNOLES** Cédric Daniel David	20/06/2020
BRUGUIERE Sarah Monique	**TSIAHINA** Adellain	20/06/2020
GIRARD Séverine Noëlle Brigitte	**DOS SANTOS FRANCISCO** Almerindo	11/07/2020
HOLLANDER Lani Aiko	**NOWAK** Emmanuel Etienne	15/08/2020
ROBERT Camille Valérie	**EXPOSITO** Laurent Johan	22/08/2020
WENDLING Marie-Luce Alice Ida Delphy	**BOUDON** Nicolas Suk Won	29/08/2020
FLAGEUL Faustine	**FOURCAUD** Nathan Andréa	29/08/2020
RODRIGUEZ Amandine Louise Caridad	**BRUGUIERE** Benjamin Daniel	12/09/2020

NAISSANCES

CANONNE Milan	14/09/2019
NEFLIER Alma Loum	04/10/2019
MAILLET Milo	29/10/2019
CHARLERY Léonie	03/12/2019
BORD ROUSSEL Titouan Joseph Serge	29/12/2019
TESTARD GARCIA Malone Gaël Christophe	28/01/2020
GUIRAUD Ethan Serge René	12/02/2020
LAURET Lucas Sébastien Eric	08/03/2020
LAURET Tiago Roland Adrien	08/03/2020
BRUGNON Tahïs Isabelle Claudine	10/03/2020
PIZZO Mahé-Lyne Mila Antoinette	06/04/2020
GRAAFLAND Fée Mini Elisa	24/04/2020
PANTEL Ayden Raphael	12/06/2020
LAVAL Noah	24/06/2020
YVRARD Nayel	04/07/2020
DESHONS Myrtille Jade	20/08/2020
LABBE CALLENS Romane Corinne Myrtille	05/09/2020
PETIT Eli Nicolas	08/09/2020

NATURALISATION

Monsieur SANDRIN Matteo né le 29 novembre 1980 à Moncalieri en Italie a obtenu la nationalité française le 5 octobre 2020 en présence du Préfet Didier LAUGA et Monsieur le Maire Michel RUAS.

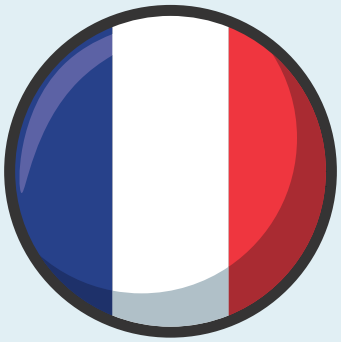

DÉCÈS

JOUANEN Jean- Paul	30/08/2019
POUGET Geneviève Louise Antoinette *née* **CANONGE**	25/09/2019
CARDON Gilles Victo Eugène	25/09/2019
MONTANER Michel Roger	30/09/2019
PERIER Guillaume Eric	14/10/2019
STANCZAK Maurice Edouard	18/10/2019
MAZAURIC Pierette Marie	23/10/2019
CHMIELEWSKI Odette Jeanne *née* **DRUELLE**	27/10/2019
LORTON Raymonde Marguerite *née* **RIBOULOT**	30/10/2019
DISSOUS Laurent Pierre Paul Marcel	13/11/2019
BOUISSET Françoise Ghislaine Marie *née* **CHÂTELLIER**	19/11/2019
POUJOL Francis Louis	26/11/2019
CREISSENT Martine *née* **FUSTINONI**	24/12/2019
BENOÎT Suzanne LOUISE *née* **ROSSEL**	26/12/2019
DESHOURS Christine Germaine	28/12/2019
ARBOUSSET Pierre	18/01/2020
BORIE Emile Auguste Henri	02/02/2020
MERCOIRET Hervé Guy René	03/02/2020
VALAT Bernard Louis Joseph	15/02/2020
ALTEIRAC Janine Antoinette *née* **CROUZIER**	09/03/2020
GREFFEUILLE Christian Jean Henri	10/03/2020
MICHEL Georges Henri	17/03/2020
BIAGI Loris	25/03/2020
REYMOND Carmen Sophie Germaine *née* **PILLER**	12/04/2020
SOULIER Michel Jacques	05/05/2020
BERNINI Giacomina *née* **ANDRIOLETTI**	07/05/2020
JEANDON Nadia Farah *née* **BOUMADJER**	20/05/2020
BENTKOWSKI Denise Germaine Yvette *née* **MOREL**	07/06/2020
ZARAGOZA CUARTERO Juan	08/06/2020
DEROUBAIX Pierre Prudent Alphons	11/07/2020
JACQUES André Alphonse	02/08/2020
ETTORI Lucette Anne Irma *née* **CAPIEU**	04/08/2020
MASINI Eliane Jeanne *née* **NEYRET**	06/08/2020
GENEVOIS Emmanuelle Valérie	10/08/2020
LAUNOIS Denise Françoise *née* **DESABRE**	29/08/2020
DOCHE Andrée Marie *née* **GAUTHIER**	30/08/2020
DEMOUCHE Bernard André Pierre	08/09/2020
TIEFFRY Jean-Pierre Robert	11/09/2020
LIMOUSIN Suzanne Emma *née* **DUCOURTIOUX**	12/09/2020
ETIENNE Bernard	15/09/2020
THOUREY Patricia Blanche	18/09/2020
QUET Christian	06/10/2020
CARTERET Virginie Michèle *née* **DIERTERLEN**	08/10/2020
BARBIER Joseph Jean	09/10/2020
PREEL Emile Charles	17/10/2020
BOUTELLIER Roland Gustave	20/10/2020
COSTE Jacques	09/11/2020

Nous souhaitons de

Joyeuses Fêtes

aux St -Jeannaises et St-Jeannais

Permanences et services

MAIRIE

1 rue Maréchal de Thoiras : **04 66 56 26 36**

Accueil: Lundi, Mardi, Mercredi,

Vendredi De 8h à 12h et de 14h à 17h

Jeudi de 8h à 12h et de 14h à 16h Samedi de 9h à 12h

CPAM

le Mardi de 8h30 à 11h30 en mairie sur RDV : **3646**

OFFICE DU TOURISME

rue de l'industrie Musée Maison Rouge : **04 66 85 32 11**

DECHETTERIE

Site de la Coste Plane (Rte d'Anduze)

06 24 75 17 73

Du Mardi au Samedi de 9h à 12h et de 14h à 17h30

ENCOMBRANTS

le Mercredi sur rendez vous au : **0800 540 540**

CONCILIATEUR DE JUSTICE (service gratuit)

3eme jeudi de chaque mois

RDV à prendre en mairie

CCAS RDV au : **04 66 56 26 36**

Urgences et informations

INFO COVID : 0 800 130 000
POLICE SECOURS : 17
SAPEURS-POMPIERS : 18
ENFANCE MALTRAITEE : 119
REAL SERVICE DES EAUX : 04 66 54 30 90
CAF prise RDV : 0 810 253 010
BUS NTECC : 04 66 52 31 31
BUS LIO : 0 806 80 36 60

VIOLENCE CONJUGALE : 3919
SAMU : 15
NUMÉRO D'URGENCE EUROPÉEN : 112
NUMÉRO D'APPEL D'URGENCE SOURD ET MALENTENDANT: 114
MSAP: 04 66 85 19 55
MAISON MEDICALE: 04 66 61 17 52
ONF : 04 66 24 84 51
CENTRE MEDICO SOCIAL : 04 66 61 70 20

ARTISANS, COMMERCANTS ET RESTAURATEURS

première nécessité, click and collect, vente à emporter

8 à Huit:	04 66 85 34 30
Les 4 Saisons:	07 78 24 96 76
Les caves de St jean	04 66 85 11 95
Épicerie bio	04 66 43 90 01
Pâtisserie Au petit bonheur	04 66 85 11 92
Boulangerie Bonnafoux	04 66 85 32 33
Boulangerie Roigt	04 66 85 31 10
Boulangerie Vergoz	06 48 40 57 75
Boucherie Volpellière & frères	04 66 85 30 55
Brasserie le Bistrot	04 30 38 19 34
Restaurant Le Tchapalo	06 59 66 95 44
Restaurant La Treille	04 66 85 38 54
Brasserie de l'Europe	04 66 85 13 32
Kebab L'envie	04 66 07 67 14
Snack le 102	06 23 91 08 94
Foodtruck Chez Sam et Isa	07 69 91 47 04
Pizzeria Halte là pizza	06 51 58 61 65
Pizzeria Ce soir pizza	07 71 55 71 15

St Jean Sports	04 66 85 38 74
Proximité cadeau	04 66 54 51 27
Chez Louise	06 72 74 11 09
Les fées d'Abundantia	06 70 99 99 53
Coqs et Cocottes	06 37 16 25 94
Maison de la presse	04 66 85 31 40
En face	s'adresser à la Maison de la Presse
Tabac Presse Parment	04 66 85 30 92
St jean tabac	04 6654 13 47
Quincaillerie Bordarier	04 66 85 31 63
Marla électromenager	04 66 24 72 25
ETS Manen	06 66 85 30 33

SAINT JEAN
DU GARD